



UNIVERSIDADE FEDERAL DE ALAGOAS

PROVA TIPO

1

Cargo (Nível Superior – NS):

09. MÉDICO CARDIOLOGIA

Provas de Português, Raciocínio Lógico, Fundamentos da Administração Pública, Informática e Conhecimentos Específicos

MINISTÉRIO DA EDUCAÇÃO
UNIVERSIDADE FEDERAL DE ALAGOAS

PRÓ-REITORIA DE GESTÃO DE PESSOAS E DO TRABALHO

CADERNO DE QUESTÕES

INSTRUÇÕES GERAIS

1. Este **Caderno de Questões** somente deverá ser aberto quando for autorizado pelo/a Fiscal.
2. Antes de iniciar a prova, confira se o tipo da prova do **Caderno de Questões** é o mesmo da etiqueta da banca e da **Folha de Respostas** de questões objetivas.
3. Ao ser autorizado o início da prova, verifique se a numeração das questões e a paginação estão corretas. Verifique, também, se contém **60 (sessenta)** questões objetivas com 5 (cinco) alternativas cada. Caso contrário, comunique imediatamente ao/à Fiscal.
4. O tempo disponível para esta prova é de **4 (quatro) horas**. Faça-a com tranquilidade, mas **controle seu tempo**. Esse **tempo** inclui a marcação da **Folha de Respostas** de questões objetivas.
5. Você somente poderá sair em definitivo do Local de Prova depois de decorridas **2h30min (duas horas e trinta minutos)** do início da aplicação.
6. Na **Folha de Respostas** de questões objetivas, confira seu nome, número do seu documento de identificação, tipo de prova e cargo escolhido.
7. Em hipótese alguma, ser-lhe-á concedida outra **Folha de Respostas** de questões objetivas.
8. Preencha a **Folha de Respostas** de questões objetivas, utilizando caneta esferográfica de tinta azul ou preta. Na **Folha de Respostas** de questões objetivas, preencha completamente o círculo correspondente à alternativa escolhida, conforme o modelo:

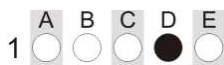

9. Será atribuído o valor ZERO à questão que contenha na **Folha de Respostas** de questões objetivas: dupla marcação, marcação rasurada, emendada ou com "X", não preenchida totalmente ou que não tenha sido transcrita.
10. A correção da prova objetiva será efetuada de forma eletrônica, considerando-se apenas o conteúdo da **Folha de Respostas** de questões objetivas.
11. Caso a Comissão julgue uma questão como sendo nula, os pontos serão atribuídos a todos/as os/as candidatos/as.
12. Não será permitida qualquer espécie de consulta.
13. Ao terminar a prova, **devolva** ao/à **Fiscal** de Sala este **Caderno de Questões**, junto à **Folha de Respostas** de questões objetivas, e **assine a Lista de Presença**.
14. Na sala que apresentar apenas 1 (um/uma) Fiscal, os/as 3 (três) últimos/as candidatos/as somente poderão ausentar-se da sala juntos, após a **assinatura da Ata de Encerramento** de provas.
15. **Assine** este Caderno de Questões e **coloque** o número do seu documento de identificação (RG, CNH etc.).

Nº do doc. de identificação (RG, CNH etc.):

Assinatura do/a candidato/a:



Edital nº 21/2023

PORTUGUÊS

QUESTÃO 01



Disponível em: <https://www.facebook.com/groups/2006995216188452/>. Acesso em: 06 jun. 2023.

As três formas verbais presentes no cartaz apresentam-se na

- A) 1ª pessoa do singular do imperativo afirmativo.
- B) 2ª pessoa do singular do imperativo afirmativo.
- C) 2ª pessoa do singular do presente do indicativo.
- D) 3ª pessoa do singular do imperativo afirmativo.
- E) 3ª pessoa do singular do presente do subjuntivo.

QUESTÃO 02



Disponível em: <https://bichinhosdejardim.com/page/8/>. Acesso em: 8 jun. 2023.

A respeito do pronome “esse”, na primeira fala da tira, é correto afirmar que é um

- A) possessivo de segunda pessoa, por assumir o valor de origem.
- B) demonstrativo neutro que tem como referência o antecedente “Zé”.
- C) possessivo de primeira pessoa, empregado em vocativo para indicar noção de intimidade.
- D) demonstrativo de segunda pessoa, expressando proximidade da pessoa a quem se dirige o manifestante.
- E) demonstrativo de segunda pessoa e deveria ser substituído por “este”, que expressa tempo presente ou futuro em relação a quem se manifesta.

QUESTÃO 03



Disponível em: <https://walkermoreira.blogspot.com/2013/03/regencia-verbal-assunto-e-exercicio.html>. Acesso em: 06 jun. 2023.

Considerando-se a regência do verbo “lembrar”, dadas as afirmativas,

- I. Quanto à regência do verbo lembrar, nos 2º e 3º quadrinhos da tira, pode-se dizer que esse verbo não foi usado como pronominal; portanto, não admite preposição.
- II. As orações “Eles nunca lembram de uma data importante!” e “Lembro do dia de nossa primeira briga feia...” poderiam ser reescritas, adequando-as ao padrão da língua culta da seguinte forma: “Eles nunca se lembram de uma data importante!” e “Lembro-me do dia de nossa primeira briga feia...”.
- III. Sem prejuízo sintático, as orações “Eles nunca lembram de uma data importante!” e “Lembro do dia de nossa primeira briga feia...” poderiam ser reescritas da seguinte forma: “Eles nunca lembram uma data importante!” e “Lembro o dia de nossa primeira briga feia...”.

verifica-se que está/ão correta/s

- A) I, apenas.
- B) II, apenas.
- C) I e III, apenas.
- D) II e III, apenas.
- E) I, II e III.

QUESTÃO 04

O trabalho escravo no Brasil

De forma mais simples, o termo trabalho escravo contemporâneo é usado no Brasil para designar a situação em que a pessoa está submetida a trabalho forçado, jornada exaustiva, servidão por dívidas e/ou condições degradantes. Não é necessário que os quatro elementos estejam presentes: apenas um deles é suficiente para configurar a exploração de trabalho escravo.

Trabalho forçado: o trabalhador é submetido à exploração, sem possibilidade de deixar o local por causa de dívidas, violência física ou psicológica ou outros meios usados para manter a pessoa trabalhando. Em alguns casos, o trabalhador se encontra em local de difícil acesso, dezenas de quilômetros distante da cidade, isolado geograficamente e longe de sua família e de uma rede de proteção. Em outros, os salários não são pagos até que se finalize a empreitada, e o trabalhador permanece no serviço com a esperança de, um dia, receber. Há ainda os casos em que os documentos pessoais são retidos pelo empregador, e o trabalhador se vê impedido de deixar o local.

Jornada exaustiva: não se trata somente de um excesso de horas extras não pagas. É um expediente desgastante que coloca em risco a integridade física e a saúde do trabalhador, já que o intervalo entre as jornadas é insuficiente para que possa recuperar suas forças. Há casos em que o descanso semanal não é respeitado. Assim, o trabalhador também fica impedido de manter vida social e familiar e corre mais riscos de adoecimento físico e mental.

[...]

Disponível em: <https://escravonempensar.org.br/o-trabalho-escravo-no-brasil/>.
Acesso em: 05 jun. 2023 (Adaptado).

Dadas as afirmativas a respeito dos mecanismos linguísticos gramaticais e semânticos,

- I. Em: "... o termo trabalho escravo contemporâneo é usado no Brasil para designar a situação em que a pessoa está submetida a trabalho forçado, jornada exaustiva, servidão por dívidas e/ou condições degradantes", os vocábulos destacados representam mecanismos de coesão semântica: emprego de repetição lexical.
- II. Em: "Em alguns casos, o trabalhador se encontra em local de difícil acesso, dezenas de quilômetros distante da cidade, isolado geograficamente e longe de sua família e de uma rede de proteção. Em outros, os salários não são pagos até que se finalize a empreitada...", as expressões grifadas são recursos de coesão gramatical: ordenadores capazes de organizar as informações dentro do texto.
- III. As locuções conjuntivas "já que" e "para que" em: "É um expediente desgastante que coloca em risco a integridade física e a saúde do trabalhador, já que o intervalo entre as jornadas é insuficiente para que possa recuperar suas forças" estabelecem conexão entre as orações, representando nexos e exprimindo ideia de concessão e de finalidade, respectivamente.
- IV. O advérbio "assim", presente no último período do texto, refere-se ao período anterior: trata-se de uma referência catafórica.

verifica-se que está/ão correta/s apenas

- A) II.
- B) I e II.
- C) III e IV.
- D) I, II e IV.
- E) I, III e IV.

QUESTÃO 05

Deixe suas preocupações e planos para outro momento

Antes de deitar-se escreva uma lista de coisas que você deverá fazer ou seus planos para o dia seguinte. Tal tarefa irá tirar de seus ombros a responsabilidade de lembrar e isso relaxará seu inconsciente. Se seguir discutindo com eles e mentalizando-os, não irá resolvê-los nem conseguirá relaxar.

REVISTA Ortobom. *Manual do Sono*. Outubro 2022, p. 19.

Assinale a alternativa correta quanto à colocação pronominal em destaque no texto.

- A) Na primeira ocorrência, o pronome oblíquo "se" está mesoclítico.
- B) Nas três ocorrências, os pronomes pessoais oblíquos deveriam estar proclíticos.
- C) O pronome oblíquo em "não irá resolvê-los" foi indevidamente empregado, já que existe a locução verbal.
- D) Em "não irá resolvê-los", devido à terminação do verbo a que o pronome está ligado, não houve necessidade de alteração pronominal.
- E) O pronome oblíquo "-los" foi colocado em ênclise e sofreu alterações em sua forma. Isso acontece quando a forma verbal termina em -r, perde essa consoante e o pronome "o" assume a forma "-lo".

QUESTÃO 06



Disponível em: <https://www.youtube.com/watch?app=desktop&v=edL6kbAGIN8>.
Acesso em: 05 jun. 2023.

Com relação aos segmentos do texto em destaque: I. "que foi nesse momento" / II. "que nos apaixonamos", é correto afirmar:

- A) o vocábulo "que" funciona respectivamente como conjunção integrante e pronome relativo.
- B) são orações subordinadas substantivas, introduzidas pela conjunção integrante.
- C) são orações subordinadas adjetivas, introduzidas pelo pronome relativo.
- D) apenas no segmento II, o "que" funciona como conjunção integrante.
- E) apenas no segmento I, o "que" funciona como pronome relativo.

QUESTÃO 07**O que vem depois? Respostas e lacunas sobre a Covid longa, que afeta até 20% dos que foram infectados pelo coronavírus**

Desde sua primeira infecção, a Covid se impôs como desafio monumental para a ciência, que concentrou esforços globalmente para investigar desde a transmissão até as formas de tratamento. O desenvolvimento de uma vacina pareceu trazer alívio à rotina extenuante nos centros de pesquisa, até que múltiplas sequelas começaram a ser relatadas por pacientes de todo o mundo. Enquanto a maioria das pessoas que foram infectadas pelo coronavírus se recupera completamente, outra parte continua a sofrer com efeitos de longo prazo em vários órgãos – pulmão, coração, sistema nervoso.

Segundo a Organização Mundial da Saúde (OMS), entre 10% e 20% das pessoas que tiveram Covid desenvolvem alguma complicação prolongada. Agora, pesquisadores se debruçam sobre esses mais de 200 sintomas, agrupados genericamente pelo termo Covid longa. Se ainda existem muitas lacunas a serem preenchidas, principalmente sobre o mecanismo causador dessas sequelas, também há conclusões que já ajudam na assistência aos que, por meses, procuraram serviços de saúde em busca de um diagnóstico. Radis conversou com três pesquisadores brasileiros envolvidos diretamente nessa investigação, para contar o que se sabe.

“Covid longa é um termo cunhado por pacientes para se referir a uma gama de sintomas experimentados por aqueles que tiveram covid-19 depois de se recuperarem dos estágios iniciais da infecção”, resume Margareth Portela, pesquisadora da Escola Nacional de Saúde Pública Sergio Arouca (Ensp/Fiocruz) que integra a equipe do Observatório Covid-19 Fiocruz. [...]

Disponível em: <https://bvsm.s.saude.gov.br/o-que-vem-depois-respostas-e-lacunas-sobre-a-covid-longa-que-afeta-ate-20-dos-que-foram-infectados-pelo-coronavirus/>. Acesso em: 6 jun. 2023.

Assinale a alternativa em que a nova redação dada às frases, sublinhadas no texto, apresenta os aspectos linguísticos de acordo com as regras gramaticais do português escrito.

- A) O desenvolvimento de uma vacina pareceu trazer alívio à rotinas extenuantes...
- B) ... e 20% do pessoal que teve Covid desenvolve alguma complicação prolongada...
- C) Se ainda deve existir muitas lacunas a serem preenchidas, principalmente sobre o mecanismo...
- D) Enquanto a maioria das pessoas que foi infectado pelo coronavírus se recupera completamente...
- E) Radis conversou com três pesquisadores brasileiros envolvidos diretamente nessa investigação, para contar àquilo que se sabe.

QUESTÃO 08

O orvalho da noite
Brinca na luz do luar
Quem acredita em sereia
Sabe os segredos do mar

A cachoeira cantando
É a canção natural
Sempre lembrando pra gente
Que amar nunca faz mal

Teu amor é cebola cortada, meu bem
Que logo me faz chorar
Teu amor é espinho de mandacaru
Que gosta de me arranhar

Teu olhar é cacimba barrenta, meu bem
Que eu gosto de espiar

[...]

Disponível em: <https://www.lettras.mus.br/fagner/45907/#album:raimundo-fagner-1993>. Acesso em: 6 jun. 2023.

Dadas as afirmativas acerca das figuras de linguagem empregadas na letra da canção,

- I. É possível perceber, na primeira estrofe do texto poético, a figura “aliteração”, que consiste na repetição dos mesmos sons consonantais.
- II. Na segunda estrofe da canção, o autor transforma a “cachoeira” em pessoa que “canta” e “lembra”, intensificando assim a força poética da descrição, por meio da figura de linguagem “prosopopeia”.
- III. No 1º e no 3º verso (3ª estrofe), a associação de ideias possibilitou ao poeta exprimir seu estado de espírito por meio da figura de linguagem “metáfora”.

verifica-se que está/ão correta/s

- A) I, II e III.
- B) II e III, apenas.
- C) I e III, apenas.
- D) II, apenas.
- E) I, apenas.

QUESTÃO 09



O uso da vírgula é
mais importante do
que você imagina:

Oi, como você tá?
Oi, como você, tá?

Disponível em: <https://pt-br.facebook.com/PortuguesGenial/posts/674852522985424/>.
Acesso em: 3 jun. 2023.

Do ponto de vista gramatical, analisando a postagem acima acerca do uso das vírgulas, pode-se depreender que

- A) todas as vírgulas, em ambas as frases, separam vocativos expressivos.
- B) o uso das vírgulas marca uma diferença apenas estrutural entre os enunciados.
- C) o emprego da vírgula não justifica alteração de sentido; sendo assim, a presença ou a ausência dela torna-se facultativa.
- D) o emprego da vírgula é responsável pela mudança de sentido da frase, já que o segundo enunciado expressa conformidade.
- E) as vírgulas, nas três ocorrências, estão separando uma saudação usada para cumprimentar alguém ou responder a uma solicitação.

QUESTÃO 10

O desenvolvimento humano e as preocupações com o futuro do planeta

Tratar de perspectivas do futuro é assunto recorrente, já que a sobrevivência humana está atrelada também a procedimentos de melhoramento da vida e à existência de recursos naturais no planeta. Assim, falar em proteção de gerações futuras implica também tratar de responsabilidades quanto à manutenção de vidas que estão por vir.

Segundo Pfeiffer, Murguía e Gandhi, a modernidade separou a ordem 'natural' da 'humana' como se o homem não pertencesse ao natural, criando o pensamento utópico de que a natureza é um instrumento para suprir as necessidades humanas e que, portanto, deveria ser submetida às leis da razão. Durante os séculos XVIII e XIX, não havia dúvida de que os seres humanos – por meio do domínio da ciência, técnica, arte e filosofia – poderiam controlar os fenômenos naturais que pudessem significar um entrave para alcançar o progresso. A ciência, a técnica, o progresso e a racionalidade eram os componentes que garantiriam um futuro mais livre e mais humano, razão pela qual o avanço nos conhecimentos práticos e teóricos eram essenciais para que o ser humano não fosse submetido às leis naturais, devendo a natureza ser meio para alcançar a felicidade humana.

No entanto, a promessa da ciência moderna acabou se convertendo em ameaça contra a natureza e contra o próprio ser humano que pretendeu exercer seu domínio. A permanente busca por novidades e o uso desenfreado dos recursos naturais geraram um alerta quanto à diminuição e limitação dos recursos naturais do planeta. [...]

Disponível em: <https://www.scielo.br/j/sdeb/a/qwqC4w64RTNh7PJDQHgqdNF/?lang=pt>.
Acesso em: 8 jun. 2023.

O autor utilizou-se de marcas linguísticas que dão ao texto um caráter argumentativo. Uma dessas marcas é identificada em:

- A) “A permanente busca por novidades e o uso desenfreado dos recursos naturais geraram um alerta quanto à diminuição e limitação dos recursos naturais do planeta”.
- B) “Tratar de perspectivas do futuro é assunto recorrente, já que a sobrevivência humana está atrelada também a procedimentos de melhoramento da vida...”.
- C) “... não havia dúvida de que os seres humanos – por meio do domínio da ciência, técnica, arte e filosofia – poderiam controlar os fenômenos naturais...”.
- D) “A ciência, a técnica, o progresso e a racionalidade eram os componentes que garantiriam um futuro mais livre...”.
- E) “... o avanço nos conhecimentos práticos e teóricos eram essenciais...”.

RACIOCÍNIO LÓGICO**QUESTÃO 11**

Dadas as informações quanto às operações ou às relações sobre conjuntos,

- I. $\{2,3,4\} \subseteq \{2,3,4,\{2,3\}\}$
- II. $\{5,10,15\} - \{4,8,12,15\} = \{5,10\}$
- III. $\{20, 22, 30\} \cup \{10, 21, 33\} = \emptyset$
- IV. $(\{2,3,4\} \cap \{4,5,6\}) \cup \{6,7,8\} = \{2,3,4\} \cap (\{4,5,6\} \cup \{6,7,8\})$

verifica-se que está/ão correta/s

- A) III, apenas.
- B) I e II, apenas.
- C) III e IV, apenas.
- D) I, II e IV, apenas.
- E) I, II, III e IV.

QUESTÃO 12

O curso de Química de uma universidade está organizando um encontro de iniciação científica, no qual várias pesquisas serão submetidas para serem apresentadas no evento. Para montar a comissão de avaliação que selecionará os trabalhos submetidos ao evento, serão convidados 5 (cinco) integrantes, entre professores e técnicos de laboratório do curso, de modo que essa comissão seja composta por 1 (um) professor presidente e 1 (um) professor vice-presidente, 1 (um) terceiro professor e mais 2 (dois) técnicos de laboratório. O curso conta atualmente com 8 (oito) professores, dos quais 6 (seis) são doutores e 2 (dois) são mestres; e 3 (três) técnicos de laboratório. Pelas exigências da pró-reitoria de pesquisa, é preciso que o presidente e o vice sejam doutores.

Nesse cenário, de quantas formas diferentes é possível montar essa comissão de avaliação?

- A) 270
- B) 462
- C) 540
- D) 1008
- E) 1080

QUESTÃO 13

Considerando-se que os símbolos \neg , \wedge , \vee , \rightarrow , \exists e \forall representam negação, conjunção, disjunção, implicação, quantificador existencial e quantificador universal, respectivamente, qual das alternativas apresenta uma consequência lógica do conjunto de premissas:

$\{ \exists x \neg P(x) \rightarrow \forall x H(x); \neg \forall x H(x) \vee \forall x T(x); \exists x P(x) \rightarrow \exists x R(x); \forall x (\neg Q(x) \wedge \neg R(x)) \}$?

- A) $\exists x T(x)$
- B) $\exists x R(x)$
- C) $\exists x P(x)$
- D) $\exists x Q(x)$
- E) $\exists x \neg H(x)$

QUESTÃO 14

Considerando-se que os símbolos \wedge e \rightarrow representam conjunção e implicação, respectivamente, dadas as fórmulas sobre quaisquer três conjuntos A, B e C,

- I. $(A \subseteq B) \rightarrow (A \cap B \neq \emptyset)$
- II. $((A \subseteq B) \wedge (B \subseteq A)) \rightarrow (A = B)$
- III. $(A \cap B \cap C = B \cap C) \rightarrow (B \cap C \subseteq A)$
- IV. $(A \cup B = B \cup C) \rightarrow ((A - C = \emptyset) \wedge (C - A = \emptyset))$

verifica-se que são verdadeiras

- A) I e II, apenas.
- B) I e IV, apenas.
- C) II e III, apenas.
- D) III e IV, apenas.
- E) I, II, III e IV.

QUESTÃO 15

Um funcionário está tentando acessar o sistema da empresa em que trabalha, mas esqueceu sua senha de acesso. Para recuperar a senha, o usuário precisa responder corretamente a uma das perguntas de segurança que foram cadastradas junto à senha. O funcionário está desesperado, pois, quando cadastrou seu perfil no sistema, respondeu a todas as perguntas de segurança de forma aleatória e não recorda das respostas fornecidas. O usuário tem até 3 (três) chances para responder a uma pergunta de segurança correta antes que sua conta seja bloqueada. O sistema exibe na tela a pergunta de segurança e 10 (dez) opções de resposta, na qual apenas uma está correta. Caso a resposta correta seja fornecida, o sistema libera o acesso para o usuário recuperar a senha. Se a resposta estiver errada, uma nova pergunta é apresentada. As perguntas não se repetem nas três tentativas.

Considerando-se que o funcionário irá escolher aleatoriamente suas respostas, qual a chance de não ter a conta bloqueada?

- A) 8,1%
- B) 10%
- C) 17,1%
- D) 27,1%
- E) 30%

FUNDAMENTOS DA ADMINISTRAÇÃO PÚBLICA

QUESTÃO 16

Sobre a conceituação de Governo, dadas as afirmativas,

- I. É o agente político que exerce o poder do Estado.
- II. É o ente intangível que detém o poder extraverso.
- III. Refere-se ao território soberano e a suas instituições.
- IV. Presidencialismo e parlamentarismo são sistemas possíveis.

verifica-se que está/ão correta/s apenas

- A) III.
- B) IV.
- C) I e II.
- D) I e IV.
- E) II e III.

QUESTÃO 17

Dadas as afirmativas quanto à administração pública no Brasil,

- I. O modelo gerencial é o modelo vigente.
- II. O modelo burocrático não é mais utilizado.
- III. O modelo patrimonialista ainda é muito utilizado.

verifica-se que está/ão correta/s

- A) I, apenas.
- B) III, apenas.
- C) I e II, apenas.
- D) II e III, apenas.
- E) I, II e III.

QUESTÃO 18

A função administrativa implementa as decisões tomadas pelo Governo, pelo Legislativo ou pelo Judiciário, ou ainda por outros órgãos que possuem competência legal. Portanto, a administração pública é uma atividade

- A) neutra.
- B) dependente.
- C) instrumental.
- D) de competência limitada.
- E) de responsabilidade técnica.

QUESTÃO 19

Quanto aos modelos de administração pública, assinale a alternativa correta.

- A) O modelo burocrático era autorreferenciado.
- B) O modelo gerencial é dominado pelo caráter racional-legal.
- C) O modelo patrimonialista tinha foco no desenvolvimento da nação.
- D) O modelo gerencial nega todos os princípios do modelo burocrático.
- E) A separação entre a coisa pública e a privada somente ocorreu no modelo gerencial.

QUESTÃO 20

Sobre os princípios constitucionais da administração pública, é correto afirmar que

- A) existe hierarquia entre os princípios.
- B) o princípio da moralidade trata apenas da moral comum.
- C) o agente público, no princípio da legalidade, somente não faz aquilo que está vedado.
- D) cotas em concurso público, definidas em Lei, ferem o princípio da impessoalidade.
- E) o princípio da eficiência exige, do agente público, serviços com perfeição, prestação e rendimento funcional.

QUESTÃO 21

Dadas as afirmativas a respeito da ética no serviço público,

- I. O código de ética profissional do Poder Executivo Federal é aplicado, opcionalmente, aos servidores públicos militares.
- II. A comissão de ética tem competência sancionatória para aplicar censura.
- III. O afastamento do elemento ético, na conduta do agente público, pode levar à improbidade administrativa.

verifica-se que está/ão correta/s

- A) I, apenas.
- B) II, apenas.
- C) I e III, apenas.
- D) II e III, apenas.
- E) I, II e III.

QUESTÃO 22

Considerando a Lei nº 8.112, de 11 de dezembro de 1990, relacione os tipos de provimento derivados com as situações apresentadas no quadro.

Tipo de Provimento	Situação do Servidor Público
() Aproveitamento	1. Adquiriu limitação física e foi investido em outro cargo compatível.
() Readaptação	2. Reingressou após demissão ilegal.
() Recondição	3. Reingressou porque estava em disponibilidade.
() Reversão	4. Reingressou após reprovação em estágio probatório.
() Reintegração	5. Reingressou após aposentadoria.

Assinale a alternativa que apresenta, de cima para baixo, a sequência correta.

- A) 1, 4, 3, 5, 2.
- B) 1, 5, 4, 2, 3.
- C) 3, 1, 4, 5, 2.
- D) 3, 4, 2, 5, 1.
- E) 4, 1, 3, 2, 5.

QUESTÃO 23

Dadas as afirmativas a respeito do controle na administração pública,

- I. A administração pública pode anular ou revogar, por conveniência ou oportunidade, os próprios atos.
- II. O controle de legalidade analisa a eficiência dos atos praticados.
- III. O controle de legalidade pode ser exercido pelos três poderes.

verifica-se que está/ão correta/s

- A) II, apenas.
- B) III, apenas.
- C) I e II, apenas.
- D) I e III, apenas.
- E) I, II e III.

QUESTÃO 24

Quanto aos objetivos da licitação, dadas as afirmativas,

- I. Assegurar a seleção da proposta apta a gerar o resultado de contratação mais vantajoso para a administração pública.
- II. Assegurar o tratamento isonômico entre os licitantes.
- III. Assegurar a contratação pelo menor preço.
- IV. Assegurar a justa competição.

verifica-se que está/ão correta/s

- A) II, apenas.
- B) I e III, apenas.
- C) III e IV, apenas.
- D) I, II e IV, apenas.
- E) I, II, III e IV.

QUESTÃO 25

Na sua formalização, os contratos administrativos regulam-se:

- I. pelas suas cláusulas;
- II. pelos preceitos do direito público;
- III. supletivamente, por disposições do direito privado.

Dos itens, verifica-se que está/ão correto/s

- A) I, apenas.
- B) III, apenas.
- C) I e II, apenas.
- D) II e III, apenas.
- E) I, II e III.

INFORMÁTICA**QUESTÃO 26**

A GPU é o processador responsável pelo processamento gráfico do computador e é parte fundamental do dispositivo de *hardware* conhecido como placa de vídeo. Ao comprar um computador, deparamo-nos com dois tipos conhecidos de placas de vídeo: *onboard* e *offboard*.

Assinale a alternativa que apresenta, corretamente, diferenças entre uma placa de vídeo *onboard* e uma placa de vídeo *offboard*.

- A) As placas de vídeo *offboard* possuem um custo mais reduzido, quando comparadas a placas de vídeo *onboard*, uma vez que seus componentes são produzidos em maior escala.
- B) As placas de vídeo *onboard* são integradas à placa-mãe ou à CPU (GPU integrada); já as placas *offboard* são conectadas à placa mãe por *slots*, tais como o *PCI Express*.
- C) As placas de vídeo *offboard*, normalmente, consomem menos energia e produzem menos calor em comparação às placas de vídeo *onboard*.
- D) As placas de vídeo *onboard* costumam ser mais poderosas e oferecem melhor desempenho em jogos e em aplicações gráficas intensivas.
- E) As placas de vídeo *onboard* são mais fáceis de atualizar e de substituir em comparação às placas de vídeo *offboard*.

QUESTÃO 27

Os antivírus são essenciais para proteger os sistemas contra ameaças cibernéticas. Manter a base de assinaturas da segurança atualizada aumenta a chance de o antivírus reconhecer e combater as ameaças mais recentes. O sistema operacional *Windows 10* possui um *software* de proteção, denominado *Windows Defender*, que inclui proteção antivírus. Assinale a alternativa que apresenta corretamente o procedimento para verificar se há atualizações na base de assinaturas da segurança do *Windows Defender*, no *Windows 10*.

- A) Nas Configurações do *Windows*, selecionar “*Windows Update*” > “*Windows Defender*” > “Atualizar Assinaturas de Segurança e Ameaças”.
- B) Nas Configurações do *Windows*, selecionar “Aplicativos” > “Proteção Antivírus” > “Proteção contra vírus e ameaças” > “Verificar se há atualizações”.
- C) Nas Configurações do *Windows*, selecionar “Sistema” > “*Windows Defender*” > “Assinaturas de Segurança e Ameaças” > “Verificar se há atualizações”.
- D) Nas Configurações do *Windows*, selecionar “Privacidade” > “Proteção do *Windows*” > “Assinaturas e Proteção contra vírus e ameaças” > “Verificar se há atualizações”.
- E) Nas Configurações do *Windows*, selecionar “Atualização e Segurança” > “Segurança do *Windows*” > “Proteção contra vírus e ameaças” > “Verificar se há atualizações”.

QUESTÃO 28

O *LibreOffice* é uma suíte de escritório completa, que possui recursos básicos e avançados envolvendo a criação e a edição de documentos, de planilhas e de apresentações. Dentre os recursos avançados dessa suíte de escritórios, pode-se citar a possibilidade de integração entre suas ferramentas. Por exemplo, no *LibreOffice Impress*, é possível inserir um gráfico do *LibreOffice Calc* diretamente em uma apresentação.

Assinale a alternativa que apresenta o procedimento para inserir um gráfico de uma planilha do *LibreOffice Calc* (versão 7) em uma apresentação do *LibreOffice Impress* (versão 7).

- A) No menu “Inserir”, clicar em “Figura” > “Inserir a partir do arquivo” > Escolher o arquivo e posicionar no gráfico.
- B) No menu “Inserir”, clicar em “Gráfico do Calc” > “De arquivo existente” > “Abrir arquivo” > Escolher o arquivo e posicionar no gráfico.
- C) No menu “Inserir”, clicar em “Objeto OLE” > “Objeto OLE” > “Criar a partir do arquivo” > Escolher o arquivo e posicionar no gráfico.
- D) No menu “Inserir”, clicar em “Multimídia” > “Gráfico do Calc” > “Importar de um arquivo” > Escolher o arquivo e posicionar no gráfico.
- E) No menu “Inserir”, clicar em “Gráfico” > “Importar de fonte Externa” > “Planilha do Calc” > Escolher o arquivo e posicionar no gráfico.

QUESTÃO 29

Nos dias atuais, em que o trabalho remoto vem ganhando destaque, é essencial ter soluções que favoreçam a colaboração e o compartilhamento de arquivos entre usuários. Além disso, o compartilhamento de arquivos entre computadores diferentes favorece a troca de informações em ambientes de rede, possibilitando o acesso rápido e fácil aos dados.

Assinale a alternativa que descreve corretamente uma forma de se compartilhar arquivos e pastas no *Windows 10*.

- A) No *Windows Explorer*, selecionar os arquivos a serem compartilhados, clicar com o botão direito e escolher a opção “Enviar aos computadores da rede”.
- B) Compactar os arquivos a serem compartilhados em um arquivo ZIP e enviá-los, utilizando a ferramenta *Windows Zip Sharing*.
- C) Criar um disco virtual e compartilhá-lo por meio de uma rede local, utilizando a ferramenta *Microsoft Sharing Points*.
- D) Ativar o compartilhamento de rede e definir permissões de acesso para usuários específicos.
- E) Utilizar a ferramenta “Compartilhamento Fácil” para enviar arquivos por *e-mail*.

QUESTÃO 30

Sistemas operacionais baseados no *kernel Linux*, a exemplo do *Ubuntu Linux* (versão LTS 22.04), são conhecidos por serem sistemas leves, de código aberto, e que permitem aos usuários executarem comandos e tarefas complexas de forma eficiente, tanto em via terminal de linha de comando, quanto em modo gráfico. Sobre o terminal de linha de comando presente no sistema operacional *Ubuntu Linux* (versão LTS 22.04), assinale a alternativa que descreve corretamente a função do comando “*sudo*”.

- A) Abre o navegador *Web* padrão do sistema para acessar a página de suporte e de documentação do *Ubuntu*.
- B) Fornece acesso temporário de superusuário para a execução de um determinado comando.
- C) Executa um programa em segundo plano, liberando o terminal para uso novamente.
- D) Permite ao usuário instalar ou atualizar *softwares* aplicativos no sistema operacional.
- E) Cria um novo usuário com privilégios administrativos.

CONHECIMENTOS ESPECÍFICOS**QUESTÃO 31**

Sobre a fisiologia cardíaca, é correto afirmar que

- A) segundo o mecanismo de *Frank-Starling*, em limites fisiológicos, quanto maior o volume do coração, menor a energia de sua contração e menor o grau de alteração química a cada contração.
- B) segundo o efeito de *Bowditch/Treppe*, um aumento de frequência cardíaca diminui progressivamente a força de contração do ventrículo.
- C) segundo o efeito *Anrep*, quando a pressão aórtica é elevada abruptamente, a ejeção não tem limites e o volume diastólico final tende a diminuir.
- D) segundo a lei de Laplace, quanto maior o raio da cavidade ventricular e menor a espessura de parede, maior é a pós-carga.
- E) segundo o reflexo de *Bainbridge*, o aumento da pressão arterial promove diminuição da frequência cardíaca.

QUESTÃO 32

Em relação à anatomia cardíaca, é correto afirmar que

- A) o anel de *Viuesseus* é um tipo de circulação colateral entre a artéria coronária direita e a artéria circunflexa esquerda.
- B) o padrão de dominância esquerda (artéria circunflexa) está presente em cerca de 85% a 90% da população.
- C) o chamado *crux cordis* é a confluência dos dois sulcos do coração, o atrioventricular e o interventricular.
- D) a artéria do nó sinusal é ramo da artéria circunflexa esquerda em até 90% dos casos.
- E) a valva aórtica é normalmente bicúspide.

QUESTÃO 33

Em se tratando das patologias valvares, o teste ergométrico mostra-se de maior utilidade no/na

- A) avaliação da capacidade funcional em pacientes sintomáticos com estenose aórtica grave.
- B) avaliação da capacidade funcional em pacientes sintomáticos com estenose mitral grave.
- C) diagnóstico de doença arterial coronariana em pacientes com valvopatia aórtica.
- D) diagnóstico de doença arterial coronariana em pacientes com valvopatia mitral.
- E) insuficiência aórtica com sintomas duvidosos ou de origem não esclarecida.

QUESTÃO 34

Na análise de um eletrocardiograma, qual das condições pode ocasionar o chamado efeito dielétrico?

- A) Derrame pericárdico volumoso.
- B) Hiperpotassemia.
- C) Hipercalcemia.
- D) Ação digitálica.
- E) Hipotermia.

QUESTÃO 35

A ausculta cardíaca é um dos principais instrumentos da semiologia cardíaca, sobretudo no estudo das doenças valvares. Qual a localização do foco mitral?

- A) Quinto espaço intercostal esquerdo, linha hemiclavicular esquerda.
- B) Terceiro espaço intercostal esquerdo, bordo esternal esquerdo.
- C) Segundo espaço intercostal esquerdo, bordo esternal esquerdo.
- D) Quinto espaço intercostal esquerdo, bordo esternal esquerdo inferior.
- E) Segundo espaço intercostal direito, bordo esternal direito.

QUESTÃO 36

Sobre doenças da aorta e síndromes aórticas agudas, é correto afirmar que

- A) o ecocardiograma transesofágico possui alta sensibilidade para diagnóstico dos hematomas intramurais da aorta.
- B) o perfil típico do paciente com úlcera penetrante da aorta é um homem, entre 40 e 55 anos de idade.
- C) a fibrilação atrial é fator de risco para as dilatações da aorta torácica, ascendente e descendente.
- D) não há relação entre tabagismo e aneurisma de aorta abdominal.
- E) a morfologia mais comum dos aneurismas de aorta é a sacular.

QUESTÃO 37

Em relação a marcadores prognósticos na insuficiência cardíaca aguda, assinale a alternativa correta.

- A) O NT-pro-BNP apresenta ações natriurética, de relaxamento da musculatura lisa das arteríolas, inibição do sistema renina-angiotensina-aldosterona, melhora do lusitropismo, além de efeitos antiapoptóticos.
- B) Os níveis de NT-pro-BNP não são influenciados pelo uso de sacubitril-valsartana, sendo ele, no entanto, o marcador de escolha para avaliação prognóstica nos pacientes que estão utilizando tal fármaco.
- C) Não houve, até o momento, nenhuma evidência de correlação entre níveis de BNP e eventos cardiovasculares adversos em pacientes com insuficiência cardíaca aguda.
- D) O NT-pro-BNP tem meia vida de ação de 20 minutos.
- E) O BNP é um hormônio biologicamente inativo.

QUESTÃO 38

Em um quadro de cardiopatia congênita, contendo fatores que podem indicar falência cardíaca, assinale a alternativa correta.

- A) Pressão diastólica 10 mmHg maior na extremidade superior.
- B) Diminuição das retrações e do batimento das asas do nariz.
- C) Frequência cardíaca menor que 60 bpm (bradicardia).
- D) Reenchimento capilar menor que 5 segundos.
- E) Perfusão vascular periférica e pletórica.

QUESTÃO 39

Considerando-se que o desenvolvimento da febre reumática está associado à infecção de orofaringe, são tidos como fatores contribuintes para o aparecimento da doença:

- I. pobreza e más condições de vida;
- II. idade, sendo mais comum em idosos;
- III. ambientais e habitação em aglomerados;
- IV. genéticos de suscetibilidade à doença.

Dos itens, verifica-se que está/ão correto/s

- A) II, apenas.
- B) I e IV, apenas.
- C) II e III, apenas.
- D) I, III e IV, apenas.
- E) I, II, III e IV.

QUESTÃO 40

A crise hipertensiva pode se apresentar como uma urgência hipertensiva ou uma emergência hipertensiva.

Nesse contexto, é correto afirmar que

- A) a emergência hipertensiva pode se manifestar como um evento cardiovascular ou cerebrovascular, sem acometimento renal.
- B) a urgência hipertensiva caracteriza-se por elevações da pressão arterial, com lesões de órgão-alvo e com risco de morte iminente.
- C) para distinguir a emergência da urgência hipertensiva, devem-se avaliar valores da pressão arterial e não lesões de órgãos-alvo.
- D) a emergência hipertensiva cursa com pressão arterial elevada associada a lesões de órgão-alvo e risco imediato de morte.
- E) na emergência hipertensiva, permite-se redução mais lenta dos níveis de pressão arterial em período de 24 a 72 horas.

QUESTÃO 41

Dadas as manifestações clínicas durante a avaliação de um paciente com edema agudo do pulmão,

- I. Escolha por sedestação ou postura ortostática.
- II. Dispneia paroxística noturna e diaforese.
- III. Tosse seca com expectoração rósea espumosa.
- IV. Detecção de infecção e quadro de anemia.

verifica-se que está/ão correto/s

- A) I, apenas.
- B) II e III, apenas.
- C) II e IV, apenas.
- D) I, III e IV, apenas.
- E) I, II, III e IV.

QUESTÃO 42

Um médico cardiologista vinha prestando assistência médica regular a um paciente portador de cardiopatia isquêmica crônica grave há cerca de 10 anos, até que este morre, subitamente, em sua casa, fato presenciado por vários familiares que procuraram o profissional para obter o atestado de óbito do paciente. De acordo com o Código de Ética Médica em vigor, de 2018 (Resolução CFM 2.217/2018),

- A) o médico deve fornecer o atestado de óbito, a menos que houvesse indícios de morte violenta.
- B) o médico deve fornecer o atestado de óbito, desde que devidamente remunerado pelo trabalho.
- C) o médico não deve atestar o óbito e, sim, encaminhar o paciente ao instituto médico legal mais próximo.
- D) o médico não deve atestar o óbito e, sim, encaminhar o paciente ao serviço de verificação de óbito mais próximo.
- E) o atestado de óbito pode ser fornecido não apenas pelo médico assistente, mas por qualquer outro médico que se prontifique a fazê-lo, desde que devidamente remunerado para tal.

QUESTÃO 43

Uma paciente de 21 anos de idade, agente comunitária de saúde, foi acometida, na infância, de febre reumática, tendo como seqüela uma insuficiência mitral severa que a obrigou a ser submetida a uma cirurgia cardíaca para troca valvar por uma prótese biológica. A duração da profilaxia secundária para a doença reumática deve ser preferencialmente

- A) por 5 anos.
- B) por 10 anos.
- C) até os 25 anos.
- D) até os 40 anos.
- E) por toda a vida, dada a exposição ocupacional.

QUESTÃO 44

Um menor de 15 anos, com histórico de febre reumática, chega a uma UPA com quadro de insuficiência cardíaca (IC) CF III-IV. Na ausculta cardíaca, ouve-se sopro sistólico em foco mitral (++++/4+). Apresenta os exames laboratoriais: PCR = 130 mg/dl e ASLO = 420 UI/ml. RX de tórax com cardiomegalia e congestão pulmonar. Ecocardiograma transtorácico: VE = 61/46; AE 57; Ao = 30; SIV = 8; PP = 8; FEVE = 33%; regurgitação mitral severa por ruptura de cordoalha tendínea da valva mitral; demais valvas normais.

Diante de tal quadro, a conduta correta é

- A) prescrever corticoesteróide em altas doses, orientar a família e marcar retorno precoce ao ambulatório.
- B) prescrever AINE + corticoesteróide + furosemida e liberar o paciente, já que orientações são desnecessárias.
- C) prescrever aspirina em altas doses + digital + penicilina benzatina + restrição hidrossalina e liberar o paciente.
- D) internar o menor, adotar todas as medidas para tratamento da cardite e da IC, e já alertar a família sobre provável necessidade de cirurgia cardíaca para reparo da valva mitral.
- E) prescrever digital + IECA ou BRA + espirolactona + furosemida + corticoesteróide, todos por via oral, orientar a família e marcar retorno ao ambulatório para 15 (quinze) dias.

QUESTÃO 45

Um homem de 58 anos, negro, hipertenso, revascularizado cirurgicamente há 10 anos, é atendido em consultório médico para uma consulta de rotina. Fazia acompanhamento com um médico e mostra uma prescrição, na qual constam 10 medicamentos, alguns claramente desnecessários. Considerando-se o principal eixo de tratamento de um paciente com doença arterial coronariana crônica, ou seja, reaver infarto e diminuir mortalidade, quais as classes de fármacos que não podem deixar de constar da prescrição desse paciente?

- A) Inibidores da enzima de conversão de angiotensina ou bloqueador do receptor de angiotensina + nitrato + betabloqueadores.
- B) Inibidores da enzima de conversão de angiotensina ou bloqueador do receptor de angiotensina + estatina + aspirina.
- C) Betabloqueadores + bloqueadores dos canais de cálcio + nitrato.
- D) Nitrato + bloqueadores dos canais de cálcio + aspirina.
- E) Aspirina + tienopiridínico + nitrato.

QUESTÃO 46

Dadas as afirmativas sobre a miocardiopatia hipertrófica,

- I. Estudos recentes têm relacionado os níveis de BNP com a intensidade dos sintomas e do grau de disfunção sistólica e diastólica.
- II. Em repouso, observa-se obstrução da via de saída do ventrículo esquerdo em cerca de 30% dos pacientes.
- III. Nos pacientes sintomáticos, porém sem obstrução da via de saída do ventrículo esquerdo, o verapamil está indicado para melhora dos sintomas.
- IV. Espessura da parede miocárdica > 30 mm é reconhecido fator de risco para morte súbita na miocardiopatia hipertrófica.

verifica-se que está/ão correta/s

- A) III, apenas.
- B) I e IV, apenas.
- C) II e IV, apenas.
- D) I, II e III, apenas.
- E) I, II, III e IV.

QUESTÃO 47

Dadas as afirmativas sobre a Monitorização Ambulatorial de Pressão Arterial – MAPA e as atuais evidências científicas,

- I. As médias de pressão arterial nas 24 horas, vigília e sono, apresentam forte correlação com lesão de órgãos-alvo e prognóstico cardiovascular em hipertensos.
- II. A ausência de descenso da pressão arterial no sono não se associa com eventos cardiovasculares e mortalidade.
- III. A média da pressão diastólica nas 24 horas, vigília e sono, não está associada à ocorrência de desfechos cardiovasculares, fatais e não fatais.
- IV. Uso de medicamentos, neuropatias autonômicas e diabetes *mellitus* podem estar relacionados a episódios de hipotensão durante a realização da MAPA.

verifica-se que está/ão correta/s

- A) III, apenas.
- B) I e IV, apenas.
- C) II e III, apenas.
- D) I, II e IV, apenas.
- E) I, II, III e IV.

QUESTÃO 48

Sobre o exame físico de um paciente apresentando insuficiência ventricular esquerda, assinale a alternativa correta quanto à manifestação clínica que pode ser observada.

- A) As pressões capilares aumentadas também podem causar acúmulo de líquido nos espaços pleurais e alveolares, o qual pode ser ouvido como sibilos.
- B) Quando o volume do ventrículo esquerdo está aumentado, como mecanismo compensatório da insuficiência cardíaca, o impulso apical é deslocado lateralmente.
- C) Impulso apical, palpado durante a primeira parte da sístole e mantido, sugere que estão presentes aumentos no volume ventricular ou na massa ventricular direitos.
- D) O impulso apical normal é palpável apenas durante a primeira parte da sístole e é mantido, podendo ser palpável no segundo ou no terceiro espaço intercostal.
- E) Os pacientes com insuficiência cardíaca grave, frequentemente, têm vasodilatação periférica, que mantém o fluxo de sangue para os órgãos centrais e a cabeça.

QUESTÃO 49

Sobre a triagem neonatal para cardiopatia congênita crítica (teste do coraçãozinho), realizada em recém-nascidos ainda na maternidade, é correto afirmar que

- A) se o teste der positivo em duas avaliações seguidas, descarta-se a necessidade de realização de ecocardiograma, mas se recomenda o exame físico minucioso e detalhado em todo RN, antes da alta hospitalar.
- B) se deve realizar a aferição em RN entre 12 e 24 horas de vida, para evitar falsos positivos por detecção de forte saturação, associada à permeabilidade do canal arterial/forame oval, comum nesse tempo de vida.
- C) o teste será considerado normal quando houver SpO₂ > 97% e uma diferença < ou = a 2% entre as duas medidas (pré ductal e pós ductal). No caso de teste alterado, o exame deverá ser repetido após 4 (quatro) horas.
- D) o teste pode não detectar hipoxemia se houver interferência da luz ambiente, desprendimento parcial do sensor, interferência eletromagnética, má perfusão no local de medição e/ou hemoglobinopatia.
- E) em caso de choro ou agitação, para acalmar o neonato, é recomendado realizar o teste com ele mamando no seio materno, e, se não estimular sucção não nutritiva, com dedo mínimo enluvado.

QUESTÃO 50

Dados os fatores de riscos em pacientes que necessitam de reposição de função renal,

- I. Ativação do sistema renina-angiotensina.
- II. Metabolismo anormal de cálcio e fósforo.
- III. Anemia, má nutrição, aumento do estresse oxidativo.
- IV. Inflamação aguda, níveis baixos de homocisteína.

verifica-se que é/são fator/es associado/s diretamente à queda da filtração glomerular

- A) I, II, III e IV.
- B) I, II e III, apenas.
- C) I e II, apenas.
- D) IV, apenas.
- E) III, apenas.

QUESTÃO 51

Qual a sequência lógica, do primeiro ao último evento, que melhor descreve a cascata isquêmica miocárdica?

- A) Alteração metabólica → alteração da perfusão → disfunção diastólica → disfunção sistólica → alteração ECG → angina.
- B) Alteração metabólica → alteração da perfusão → disfunção sistólica → disfunção diastólica → alteração ECG → angina.
- C) Alteração da perfusão → alteração metabólica → disfunção diastólica → disfunção sistólica → alteração ECG → angina.
- D) Alteração da perfusão → alteração metabólica → disfunção diastólica → disfunção sistólica → angina → alteração ECG.
- E) Alteração da perfusão → alteração-metabólica → disfunção sistólica → disfunção diastólica → alteração ECG → angina.

QUESTÃO 52

Considerando-se os critérios para identificação do tipo de choque relacionado a sons respiratórios, pele, preenchimento capilar e esforço respiratório, assinale a alternativa que corresponde aos sinais de choque cardiogênico.

- A) sons respiratórios: crepitações e gemidos; pele: pálida e quente; preenchimento capilar: retardado; esforço respiratório: normal.
- B) sons respiratórios: crepitações e gemidos; pele: pálida e fria; preenchimento capilar: retardado; esforço respiratório: forçado.
- C) sons respiratórios: crepitações e gemidos; pele: pálida e quente; preenchimento capilar: variável; esforço respiratório: forçado.
- D) sons respiratórios: normal e sibilância; pele: pálida e fria; preenchimento capilar: variável; esforço respiratório: forçado.
- E) sons respiratórios: normal; pele: pálida e fria; preenchimento capilar: retardado; esforço respiratório: normal.

QUESTÃO 53

Um homem de 52 anos, sem doença cardíaca prévia, apresenta febre de 38 °C há cerca de 40 (quarenta) dias. Perdeu 10 kg nesse período. Atendido em uma UPA, o médico auscultou um sopro sistólico em foco mitral e o ecocardiograma transtorácico revelou vegetação de 3,0 mm na superfície atrial da valva mitral. Há 2 (dois) anos, havia se submetido a uma colonoscopia, que detectou múltiplos pólipos intestinais. Nega antecedentes alérgicos a medicamentos e/ou alimentos.

Levando-se em conta fatores epidemiológicos e o histórico clínico do paciente, qual o esquema antibiótico mais sensato a se prescrever para esse paciente?

- A) Ceftriaxona + ampicilina + gentamicina.
- B) Oxacilina + ampicilina + gentamicina.
- C) Penicilina cristalina + gentamicina.
- D) Vancomicina + gentamicina.
- E) Oxacilina + gentamicina.

QUESTÃO 54

Dadas as afirmativas sobre a fibrilação atrial,

- I. Obesidade e apneia obstrutiva do sono são potenciais fatores de risco.
- II. Fibrilação atrial persistente, por definição, é aquela com duração superior a seis meses.
- III. A fibrilação atrial é a principal fonte emboligênica cardíaca, superando infarto do miocárdio, aneurismas ventriculares e doenças valvares.
- IV. Pacientes com fibrilação atrial e escore CHA2DS2-VASc ≥ 3 têm indicação de anticoagulação.

verifica-se que está/ão correta/s

- A) I, apenas.
- B) II, apenas.
- C) I e III, apenas.
- D) II, III e IV, apenas.
- E) I, II, III e IV.

QUESTÃO 55

Um homem branco, 50 anos, empresário em ótima situação financeira e, por isso mesmo, muito estressado, sedentário, diabético, tabagista, com forte história familiar de doença arterial coronariana e várias mortes prematuras na família, incluindo parentes de primeiro grau, por esse motivo, chega a seu consultório para uma consulta de rotina. Há um ano havia se submetido à angiotomografia coronariana que detectou escore de cálcio = 114 unidades Agatston e placas de ateroma com diâmetro de estenose entre 50% e 60% na artéria coronária direita. Apresenta alguns exames laboratoriais; entre eles, chama a sua atenção um LDL-C = 190 mg/dl e TG = 205 mg/dl. A glicemia de jejum é = 110 mg/dl e Hb glicada = 6,0%. Nega queixas, exame físico normal, faz uso regular de metformina (1.000 mg/dia), dapagliflozina (10 mg/dia) e sinvastatina (20 mg/dia).

Considerando-se toda a situação exposta, visando a atingir as metas preconizadas nas últimas diretrizes de dislipidemias e aterosclerose, a conduta mais lógica e sensata seria

- A) prescrever rosuvastatina, 40 mg/dia + ezetimibe, 10 mg/dia, e orientar quanto à dieta e à atividade física.
- B) prescrever sinvastatina, 40 mg à noite e orientar quanto à atividade física.
- C) prescrever atorvastatina, 10 mg/dia e orientar quanto à atividade física.
- D) prescrever fibrato e orientar quanto à atividade física.
- E) apenas orientar quanto à dieta e à atividade física.

QUESTÃO 56

Um homem, de cor negra, 55 anos, com forte histórico familiar de hipertensão arterial sistêmica, retorna a seu consultório com os exames solicitados na consulta anterior. Em ambas as ocasiões, sua PA estava normal (120/80 e 130/80 mmHg). Exame físico normal. Negava outros antecedentes patológicos e uso de qualquer medicação. Achados relevantes: ECG com evidências de sobrecarga ventricular esquerda e sumário de urina revelando proteinúria (++/4+).

Qual o diagnóstico mais provável desse paciente?

- A) Hipertensão do avental branco.
- B) Normotensão verdadeira.
- C) Hipertensão mascarada.
- D) Efeito do avental branco.
- E) Hipertensão controlada.

QUESTÃO 57

Um homem de 77 anos, hígido, com antecedente apenas de hipertensão arterial sistêmica controlada, foi admitido na UPA de Delmiro Gouveia com dor precordial típica de coronariopatia, com início há 40 minutos. ECG revelava supradesnível de segmento ST de V1-V4. O exame físico era normal e o paciente encontrava-se hemodinamicamente estável.

Levando-se em conta toda a logística envolvida e considerando-se que a expectativa de chegada a um hospital de referência, com laboratório de hemodinâmica e equipe habilitada, era de 3 (três) horas, na melhor das hipóteses, qual seria a conduta mais sensata e respaldada nas atuais evidências científicas?

- A) AAS – 300 mg + clopidogrel – 75 mg + enalapril – 10 mg + atenolol – 50 mg + mononitrato de isossorbida – 20 mg + sinvastatina – 80 mg + heparina não fracionada, opção por tratamento conservador, em virtude da idade e do quadro estável do paciente.
- B) AAS – 300 mg + clopidogrel – 300 mg + enoxaparina – (bólus) e 1,0 mg/kg de 12/12 horas + transporte para centro de referência, apesar do tempo estimado de admissão para angioplastia primária.
- C) AAS – 300 mg + clopidogrel – 600 mg + enoxaparina – (bólus) e 1,0 mg/kg de 12/12 horas + trombólise com tenecteplase.
- D) AAS – 300 mg + clopidogrel – 75 mg + enoxaparina (sem bólus) e 0,75 mg/kg de 12/12 horas + trombólise com tenecteplase.
- E) AAS – 300 mg + clopidogrel – 300 mg + enoxaparina (bólus) e 1,0 mg/kg de 12/12 horas + trombólise com tenecteplase.

QUESTÃO 58

Sobre a estrutura e a função normais do coração e seus vasos, é correto afirmar que a

- A) artéria coronária ascendente anterior esquerda emite os ramos diagonal e septal, que fornecem sangue para a parede anterior e para o septo do coração, respectivamente.
- B) artéria coronária circunflexa não contorna o coração e se ramifica nas veias cavas superior e inferior, que suprem o sangue para a parede ventricular esquerda livre.
- C) artéria coronária direita viaja no sulco atrioventricular esquerdo, e fornece sangue para as artérias marginais obtusas, por meio dos ramos marginais agudos.
- D) grande artéria coronária principal esquerda, em geral, ramifica-se em artéria coronária descendente anterior esquerda e artéria coronária circunflexa.
- E) artéria descendente anterior, que supre sangue para valva tricúspide aberta, origina-se da artéria coronária esquerda e da artéria circunflexa esquerda.

QUESTÃO 59

Dadas as afirmativas sobre o exame físico de paciente com insuficiência cardíaca congestiva,

- I. A apresentação clínica de pacientes com insuficiência ventricular esquerda pode incluir ortopneia, dispneia paroxística noturna e hemoptise, e, com insuficiência ventricular direita, edema podálico e dor abdominal.
- II. Em pacientes com insuficiência ventricular esquerda, é possível observar um “refluxo hepatojugular”, ou seja, uma compressão do fígado que pode levar ao deslocamento de sangue para a veia cava.
- III. Em pacientes com insuficiência ventricular direita, é possível identificar uma terceira bulha cardíaca mais audível na reborda esternal, ou uma impulsão sistólica mantida do esterno.

verifica-se que está/ão correta/s

- A) I, apenas.
- B) II, apenas.
- C) I e III, apenas.
- D) II e III, apenas.
- E) I, II e III.

QUESTÃO 60

Dadas as afirmativas sobre o choque cardiogênico relacionado às síndromes coronarianas agudas,

- I. Continua sendo a causa mais comum de morte hospitalar pós-infarto agudo do miocárdio.
- II. O perfil hemodinâmico frio-úmido (perfil C) é a apresentação mais frequente, correspondendo a cerca de dois terços dos casos.
- III. No registro SHOCK trial, a prevalência relacionada à falência do ventrículo direito foi de 30%.
- IV. O uso de betabloqueadores e antagonistas do sistema renina-angiotensina-aldosterona tem se mostrado útil no manejo clínico e na melhora do prognóstico.

verifica-se que está/ão correta/s apenas

- A) IV.
- B) I e II.
- C) I, II e III.
- D) I, III e IV.
- E) II, III e IV.

ATENÇÃO!

O/A candidato/a está **proibido/a** de **destacar** esta folha com o **gabarito**, sob pena de **eliminação** do processo. Somente o/a **Fiscal de Sala** está autorizado/a a fazer isso no momento da saída do/a candidato/a em definitivo do Local de Prova.

Gabarito do/a Candidato/a

1	2	3	4	5	6	7	8	9	10	11	12	13	14	15	16	17	18	19	20	
21	22	23	24	25	26	27	28	29	30	31	32	33	34	35	36	37	38	39	40	
41	42	43	44	45	46	47	48	49	50	51	52	53	54	55	56	57	58	59	60	

EDITAL Nº 21/2023 – UNIVERSIDADE FEDERAL DE ALAGOAS – UFAL

11.1 A COPEVE/UFAL divulgará o gabarito preliminar, juntamente com as Provas Objetivas, no endereço eletrônico www.copeve.ufal.br, na data especificada no ANEXO VII, a partir das 21h00.

GABARITO OFICIAL

www.copeve.ufal.br

REALIZAÇÃO

